

GEMELO. Miguel Palanca, con muletas, junto al doctor Ripoll.

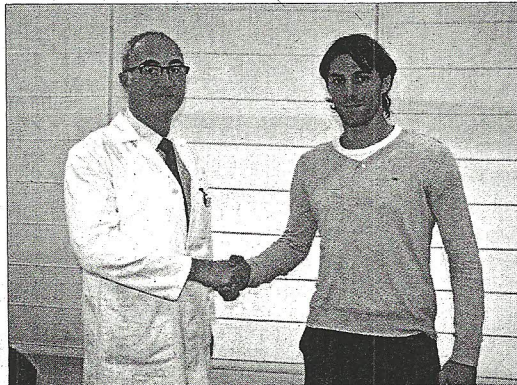

INTERVENIDO. Sergio Pelegrín, tras una visita al doctor Ripoll.

El 'doctor milagro' para los jugadores del Elche

El Dr. Ripoll recuperó a Edu, Pelegrín, Generelo y Palanca

J. B. / EL REPORTAJE

No ha sido un año bueno para el Elche en el capítulo de lesiones. Muchos de los habituales para Bordalás han sufrido dolencias que le han apartado de los terrenos de juego varios partidos. Pero todos, excepto Linares, lesionado de gravedad, han llegado a punto para el playoff de ascenso a Primera. Y mucha culpa de ello lo tienen los doctores Ripoll y De Prado. Edu Albacar, Pelegrín, Generelo y Palanca han sufrido lesiones serias durante esta temporada. Sin embargo, en todos los casos, y gracias a la intervención de los doctores murcianos, redujeron los plazos de recuperación habituales.

El doctor Ripoll deseó ayer al Elche, a través de AS, "mucho suerte" de cara al playoff y espera que "el año que viene esté en Primera División". "Los protagonistas de todo son los jugadores y los técnicos. Si sube el Elche no me sentiría participe del ascenso pero sí tengo la sensación de haber hecho un trabajo importante

junto con el doctor Such para que el técnico tuviera toda su plantilla disponible en el menor tiempo posible", explicó.

Lesionados. Edu Albacar se lesionó a principios de temporada y fue sometido a una artroscopia en el tobillo. Se habló de dos meses de recuperación pero en poco más de un mes estaba jugando. Poco después, Pelegrín sufrió una lesión muy parecida a la de su compañero. El central, además, tenía tocado el cartilago y fue sometido también a una artroscopia. Volvió en mes y medio y también acortó los plazos. Generelo también pasó consulta con los doctores Ripoll y De Prado por un problema en el cartilago de su rodilla. Se temió que se perdiera la temporada pero fue tratado con factores plaquetarios y llegó a tiempo para los últimos partidos de Liga y el playoff. Palanca fue el último en requerir sus servicios tras sufrir una rotura en el gemelo. El catalán también acortó los plazos y ha llegado preparado al playoff aunque Bordalás no contó con él para Zorrilla.

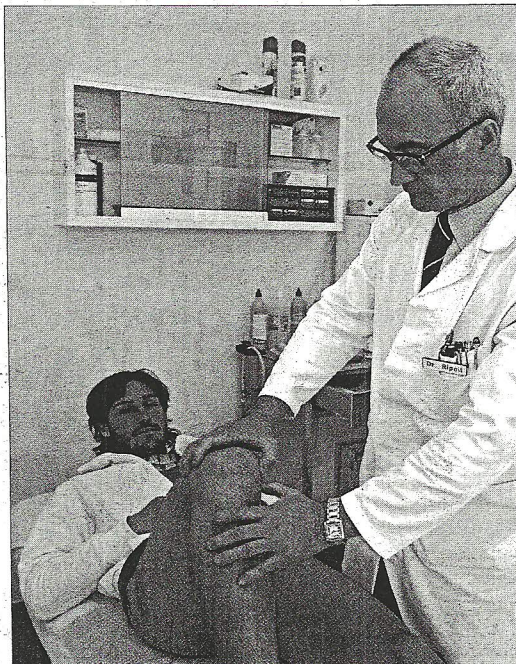

MILAGROSO. David Generelo es explorado por el doctor Ripoll.

Hoy, última sesión

José Bordalás ha organizado una sesión para esta mañana con la intención de estirar las piernas y dar las últimas indicaciones tácticas. Será un entrenamiento suave, ya que esta noche a partir de las 21:00 horas es el partido.

Convocatoria de 18

José Bordalás dará hoy la lista de 18 jugadores para el partido frente al Valladolid. El técnico convocó ayer a todos sus jugadores disponibles y hoy realizará los descartes tras el entrenamiento o antes del partido.



Palanca podría volver a la convocatoria tras haberse recuperado de su lesión. El mediapunta confía en tener minutos frente al Valladolid aunque no apunta a la titularidad.

Antecedentes favorables

Los enfrentamientos entre Elche y Valladolid en el Martínez Valero son favorables a los ilicitanos. De los 13 partidos disputados entre ambos conjuntos, el Elche ha ganado ocho, ha empatado uno y ha perdido en cuatro ocasiones.

Unos 200 vallisoletanos

La afición del Valladolid no se desplazará en masa hasta el estadio franjiverde. Sólo unos 200 espectadores, entre viajes organizados y escapadas con coches particulares, vivirán el partido en directo. Su entrada cuesta 25 euros.

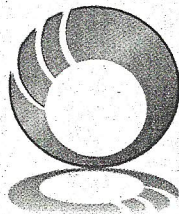

NUEVOS RIEGOS EL PROGRESO, S.A.
CON EL ELCHE CLUB DE FÚTBOL